

***RÜŞTÜ AKIN
MESLEKİ VE TEKNİK
ANADOLU LİSESİ
2024/2028 STRATEJİK
PLAN***

T.C.
BEŐIKTAŐ KAYMAKAMLIĐI
BEŐIKTAŐ İLÇE MİLLİ EĐİTİM MÜDÜRLÜĐÜ
RÜŐTÜ AKIN MESLEKİ VE TEKNİK ANADOLU LİSESİ



2024 – 2028 STRATEJİK PLANI



“Medeniyet yolunda yürümek ve başarıya ulaşmak hayat şartıdır. Bu yol üzerinde duraklayanlar, ya da ileri değil, geri bakmak cehalet ve gafletinde bulunanlar, dünya medeniyetinin coşkun setleri altında boğulmaya mahkûmdurlar.”

Mustafa Kemal ATATÜRK

İSTİKLÂL MARŞI

Korkma, sönmez bu şafaklarda yüzen al sancak;
Sönmeden yurdumun üstünde tüten en son ocak.
O benim milletimin yıldızıdır parlayacak;
O benimdir, o benim milletimindir ancak.

Çatma, kurban olayım çehreni ey nazlı hilal!
Kahraman ırkıma bir gül! ne bu şiddet bu celal?
Sana olmaz dökülen kanlarımız sonra helal,
Hakkıdır, Hak'ka tapan, milletimin istiklal!

Ben ezelden beridir hür yaşadım, hür yaşarım.
Hangi çılgın bana zincir vuracakmış? Şaşarım;
Kükremiş sel gibiyim, bendimi çiğner aşarım;
Yırtarım dağları, enginlere sığmam, taşarım.

Garbın afakını sarmışsa çelik zırhlı duvar,
Benim iman dolu göğsüm gibi serhaddim var.
Ulusun, korkma! Nasıl böyle bir imanı boğar.
"Medeniyet!" dediğin tek dişi kalmış canavar?

Arkadaş! Yurduma alçakları uğratma sakın!
Siper et gövdeni, dursun bu hayasızca akın.
Doğacaktır sana vaadettiği günler Hak'kın;
Kimbilir, belki yarın, belki yarından da yakın.

Bastığın yerleri "toprak" diyerek geçme, tanı!
Düşün, altında binlerce kefensiz yatanı.
Sen şehit oğlusun, incitme, yazıktır atanı;
Verme, dünyaları alsan da bu cennet vatanı.

Kim bu cennet vatanın uğruna olmaz ki feda?
Şüheda fışkıracak toprağı sıksan, şüheda!
Canı, cananı, bütün varımı alsın da Hüda,
Etmesin tek vatanımdan beni dünyada cüda.

Ruhumun senden, ilahi şudur ancak emeli;
Değmesin mabedimin göğsüne na-mahrem eli!
Bu ezanlar ki şahadetleri dinin temeli,
Ebedi yurdumun üstünde benim inlemeli

O zaman vecd ile bin secde eder varsa taşım;
Her cerihamdan, ilahi, boşanıp kanlı yaşım,
Fışkırır ruh-i mücerret gibi yerden naşım;
O zaman yükselerek arşa değer belki başım!

Dalgalar sen de şafaklar gibi ey şanlı hilal;
Olsun artık dökülen kanlarımın hepsi helal!
Ebediyyen sana yok, ırkıma yok izmihlal.
Hakkıdır, hür yaşamış bayrağımın hürriyet;
Hakkıdır, Hak'ka tapan milletimin istiklal!

Mehmet Akif Ersoy

GENÇLİĞE HİTABE



Ey Türk gençliği! Birinci vazifen, Türk istiklâlini, Türk Cumhuriyeti'ni, ilelebet muhafaza ve müdafaa etmektir.

Mevcudiyetinin ve istikbalinin yegâne temeli budur. Bu temel, senin en kıymetli hazinendir. İstikbalde dahi, seni bu hazineden mahrum etmek isteyen dahilî ve harici bedhahların olacaktır. Bir gün, istiklâl ve Cumhuriyet'i müdafaa mecburiyetine düşersen, vazifeye atılmak için, içinde bulunacağın vaziyetin imkân ve şerâitini düşünmeyeceksin! Bu imkân ve şerâit, çok namüsaid bir mahiyette tezahür edebilir. İstiklâl ve Cumhuriyetine kastedecek düşmanlar, bütün dünyada emsali görülmemiş bir galibiyetin mümessili olabilirler. Cebren ve hile ile aziz vatanın bütün kaleleri zapt edilmiş, bütün tersanelerine girilmiş, bütün orduları dağıtılmış ve memleketin her köşesi bilfiil işgal edilmiş olabilir. Bütün bu şerâitten daha elîm ve daha vahim olmak üzere, memleketin dahilinde, iktidara sahip olanlar gaflet ve dalâlet ve hattâ hıyanet içinde bulunabilirler. Hattâ bu iktidar sahipleri, şahsî menfaatlerini, müstevlîlerin siyasi emelleriyle tevhid edebilirler. Millet, fakr ü zaruret içinde harap ve bîtap düşmüş olabilir.

Ey Türk istikbalinin evlâdı! İşte, bu ahval ve şerâit içinde dahi vazifen, Türk istiklâl ve Cumhuriyetini kurtarmaktır! Muhtaç olduğun kudret, damarlarındaki asil kanda mevcuttur!

Gazi Mustafa Kemâl ATATÜRK

20 Ekim 1927

GİRİŞ

Toplumsal, siyasal, ekonomik ve teknolojik alanlarda meydana gelen deęişmeler tüm kurumları olduęu gibi eğitim kurumlarını da çok yönlü olarak etkilemektedir. Bu anlamda, eğitim ve eğitim kurumlarında yeni yaklaşımlar ve uygulamaların yaşama geçirilmesi, bir zorunluluk olarak ortaya çıkmaktadır.

Eğitim kurumlarının kendilerinden beklenen işlevleri yerine getirebilmeleri, iyi bir planlamaya ve bu planın etkin bir şekilde uygulanmasına bağlıdır. Bir olgu olarak deęişme, tüm kurumlarda olduęu gibi eğitim kurumlarında da; amaç, yapı ve davranış gibi özelliklerin uzun dönemde etkisiz hâle gelmesine ve çevreye uyumunda güçlüklerle karşılaşmasına yol açmaktadır. Bu nedenle, eğitim kurumlarının özellikle okulların gelişmeleri, çevreye uyum sağlamaları ve çevreyi deęişime hazırlayabilmeleri; yenilik yapmalarını, açık ve dışa dönük stratejiler geliştirmelerini zorunlu hâle getirmektedir. Dünyadaki gelişmeler Türk kamu yönetiminde kapsamlı bir yeniden yapılanma ihtiyacını ortaya çıkarmıştır. Bu çerçevede, toplumun taleplerine karşı duyarlı, katılımcılığa önem veren, hedef ve önceliklerini netleştirmiş, hesap veren, şeffaf ve etkin bir kamu yapılanmasının gereęi olarak “Stratejik Yönetim” yaklaşımı benimsenmiştir.

Hazırlanacak stratejik plan; bir yandan kurum kültürü ve kurum kimliği oluşumuna, gelişimine ve güçlendirilmesine destek olurken, diğer yandan kamu mali yönetimine etkinlik kazandıracaktır.

Stratejik Plan daha basit bir ifadeyle; neredeyiz? sorusu ile başlanmakta, nereye gitmek istendięi belirlenmekte, bugünden arzu edilen geleceęe hangi yolla veya nasıl gidileceęi ortaya konulmakta ve son aşamada başarı ölçülmektedir.

RÜŞTÜ AKIN MESLEKİ VE TEKNİK ANADOLU LİSESİ

İÇİNDEKİLER

1.BÖLÜM.....	7
1. STRATEJİK PLAN HAZIRLIK SÜRECİ.....	7
1.1. STRATEJİK PLANLAMA SÜRECİ	7
1.2. YASAL ÇERÇEVE.....	9
1.3. RÜŞTÜ AKIN MESLEKİ VE TEKNİK ANADOLU LİSESİNDE GERÇEKLEŞTİRİLEN ÇALIŞMALAR ...	9
1.4. STRATEJİK PLAN ÜST KURULU VE STRATEJİK PLAN EKİBİ	10
1.5. ÖZ DEĞERLENDİRME EKİBİ	13
1.6. ÖZ DEĞERLENDİRME EKİPLERİNİN KOMİSYONLARIN KURULMASI.....	13
2.BÖLÜM.....	11
2.MEVCUT DURUM ANALİZİ.....	11
2.1.TARİHSEL GELİŞİM.....	11
2.2. YASAL YÜKÜMLÜLÜKLER VE MEVZUAT ANALİZİ	11
2.3. FAALİYET ALANLARI, ÜRÜN VE HİZMETLER	13
2.3.2. ÜRÜN/HİZMET LİSTESİ	14
2.4 PAYDAŞ ANALİZİ	14
2.5. KURUM İÇİ VE DIŞI ANALİZ	16
2.5.1 KURUM KİMLİK BİLGİSİ	16
2.5.2. ÖRGÜTSEL YAPI.....	17
2.5.3. İSTATİSTİKİ VERİLER	24
2.5.4. PESTLE ANALİZİ	27
2.5.5. ÜST POLİTİKA BELGELERİ.....	28
2.5.6. GZFT ANALİZİ.....	28
2.6 SORUN ALANLARI.....	29
3.BÖLÜM GELECEĞE YÖNELİM	32
3.1.MİSYON	32
3.2.VİZYON.....	32
3.3.TEMEL DEĞERLER	32
3.4.TEMALAR.....	33
3.4.1. TEMA 1-EĞİTİME ERİŞİMİN ARTIRILMASI.....	34
3.4.2. TEMA 2-EĞİTİM VE ÖĞRETİMDE KALİTENİN ARTIRILMASI.....	38
3.4.3. TEMA 3-KURUMSAL KAPASİTENİN GELİŞTİRİLMESİ	46
4. BÖLÜM.....	48
4.MALİYETLENDİRME	48
4.1.STRATEJİK PLAN MALİYET TABLOSU.....	48

1.BÖLÜM

1. STRATEJİK PLAN HAZIRLIK SÜRECİ

1.1. STRATEJİK PLANLAMA SÜRECİ

Okulumuzun Stratejik Plan Hazırlama aşamaları aşağıdaki gibidir;

- Stratejik Plan Hazırlama Komisyonlarının oluşturulması
- Öz Değerlendirme Komisyonlarının hazırlanması ve uygulanması
- Okulumuz içinde anketlerin yapılması
- Mevcut durum analizinin yapılması
- Okulumuzun vizyon, misyon, değerler ve amaçlarının saptanması
- Bilgi formlarının doldurulması
- Stratejik Plan Raporunun hazırlanması
- Raporun Stratejik Planlama Ekibine iletilmesi

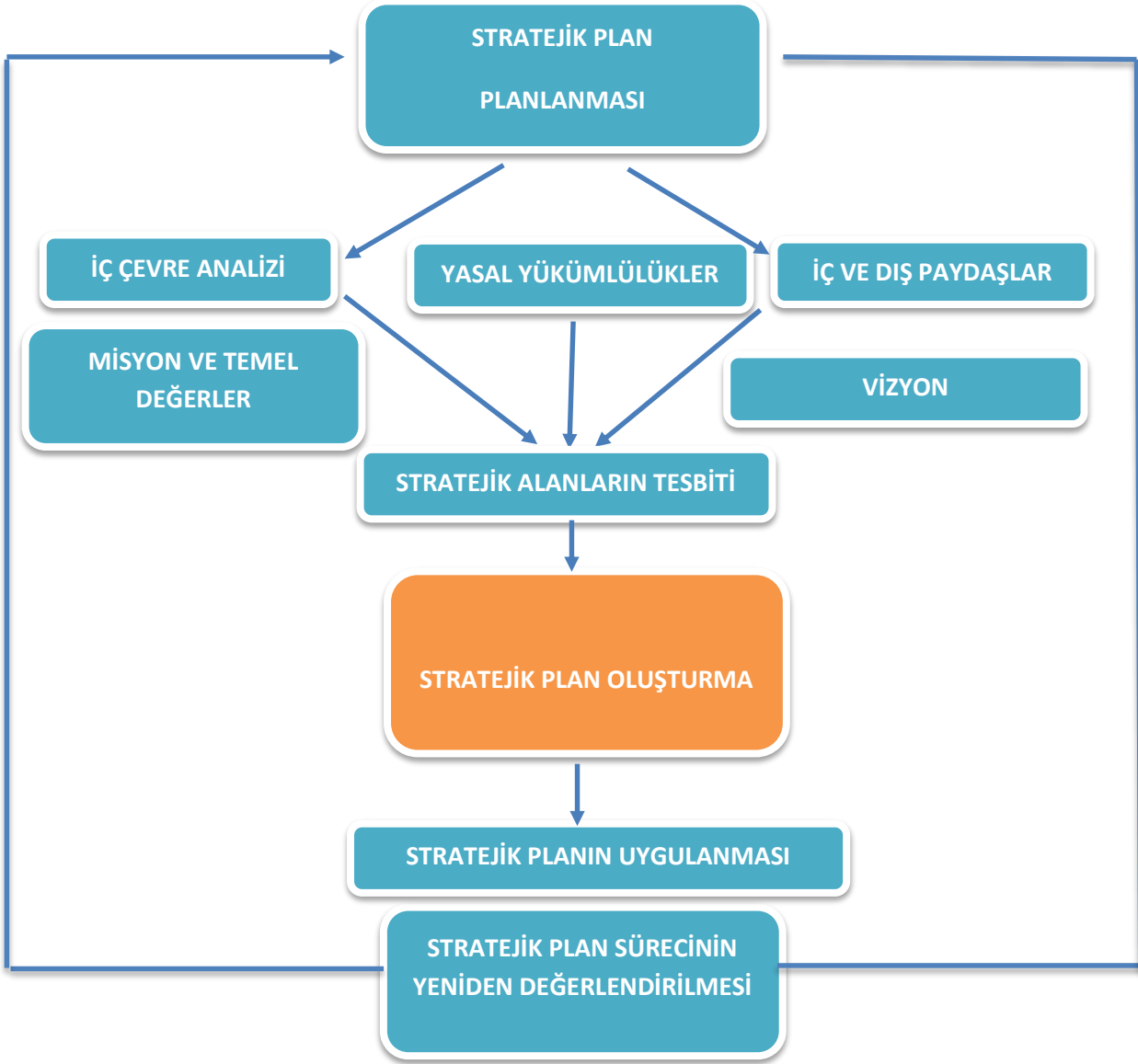

1.2. YASAL ÇERÇEVE

Kamu Yönetimi Reformu kapsamında alınan Yüksek Planlama Kurulu kararlarında ve 5018 sayılı Kamu Mali Yönetimi ve Kontrol Kanununda, kamu kuruluşlarının stratejik planlarını hazırlamaları ve kuruluş bütçelerini bu plan doğrultusunda oluşturmaları öngörülmektedir. 5018 sayılı Kanunun 9. maddesi şöyledir; “Kamu idareleri; kalkınma planları, programlar, ilgili mevzuat ve benimsedikleri temel ilkeler çerçevesinde geleceğe ilişkin misyon ve vizyonlarını oluşturmak, stratejik amaçlar ve ölçülebilir hedefler saptamak, performanslarını önceden belirlenmiş olan göstergeler doğrultusunda ölçmek ve bu sürecin izleme ve değerlendirmesini yapmak amacıyla katılımcı yöntemlerle stratejik plan hazırlarlar.

5018 sayılı Kamu Malî Yönetimi ve Kontrol Kanununun 60 ıncı maddesi ile 22/12/2005 tarihli ve 5436 sayılı Kanunun 15 inci maddesine dayanılarak “Strateji Geliştirme Birimlerinin Çalışma Usul ve Esasları Hakkında Yönetmelik” hazırlanmıştır. Kalkınma planları ve yıllık programlar ile diğer ilgili programlar dikkate alınarak hazırlanan stratejik planlar, Devlet Planlama Teşkilatı Müsteşarlığı (DPT) ve diğer ilgili kurumların öngörülen süreçlerinden geçerek yürürlüğe girmektedir.

Bu amaçla DPT tarafından, 5018 sayılı Kanununun 9’uncu maddesine dayanılarak “Kamu İdarelerinde Stratejik Planlamaya İlişkin Usul ve Esaslar Hakkında Yönetmelik” hazırlanmıştır. Bu yönetmeliğe göre; stratejik planlama çalışmalarının kapsamdaki tüm kamu idarelerine yaygınlaştırılması, aşamalı bir geçiş takvimi dâhilinde yürütülmüştür. Söz konusu geçiş takvimine göre Bakanlığımız, 2010-2014 yıllarını kapsayacak olan ilk stratejik planını, hazırlayarak yürürlüğe koymuştur. Bakanlığımız stratejik planı ile birlikte eş zamanlı olarak İl millî eğitim müdürlükleri stratejik planları da hazırlanmıştır. Bu kanun ve yönetmeliklerde başka DPT tarafından hazırlanan “Kamu İdareleri İçin Stratejik Planlama Kılavuzu” 19.06.2006 tarih ve 2006/55 sayılı MEB Genelgesi, 2010/14 Sayılı MEB Genelgesi ve 2015-2019 Stratejik Planların yapılmasını öngören 16.09.2013 tarih 2013/26 sayılı genelgesi Bakanlığımız merkez ve taşra teşkilatı birimlerinde yürütülmekte olan stratejik planlama çalışmalarının yasal çerçevesini oluşturmaktadır.

1.3. Rüştü Akın Mesleki Ve Teknik Anadolu Lisesinde Gerçekleştirilen Çalışmalar

- Strateji Geliştirme Kurulu ve Ekiplerinin oluşturuldu,
- Stratejik Planlama Ekibi kuruldu,
- Öz Değerlendirme Komisyonları oluşturuldu ve raporları okundu
- Okulumuz personeline ve öğrencilere anketler uygulandı.
- Okulumuzda farklı alanlarda sayısal veriler toplandı.
- Okulumuz alan şefleri ile toplantılar yapıldı.
- Yapılan anketler ve toplanan veriler Stratejik Planlama Yürütme Ekibi tarafından değerlendirildi.

1.4. STRATEJİ GELİŞTİRME KURULU VE STRATEJİK PLANLAMA EKİBİ

STRATEJİK PLAN ÜST KURULU		
SIRA NO	ADI SOYADI	GÖREVİ
*1	Harun YAZICILAR	OKUL MÜDÜRÜ
*2	Esin TEKBAŞ	MÜDÜR YARDIMCISI
*3	Esra YARDIM	REHBER ÖĞRETMEN
*4	Nesrin DÜNDAR	ÖĞRETMEN
*5	Gülşen GÜLDAŞ BOZYİĞİT	ÖĞRETMEN
*6	Pınar YILDIZ	OKUL AİLE BİRLİĞİ BAŞKANI

STRATEJİK PLANLAMA EKİBİ		
SIRA NO	ADI SOYADI	GÖREVİ
1	Hamdiye ŞAHİN	MÜDÜR YARDIMCISI
2	Suat DURSUN	MÜDÜR YARDIMCISI
3	Serhan KILIÇAK	ÖĞRETMEN
4	Yunus Emre TÜRE	ÖĞRETMEN
5	Ezgi NURALOĞLU	ÖĞRETMEN
6	Ümran GÜNDÜZ AYGÜN	ÖĞRETMEN
7	Emrah FIRIL	ÖĞRETMEN
8	Gülşen GÜLDAŞ BOZYİĞİT	ÖĞRETMEN
9	Şenol DENİZ	ÖĞRETMEN
10	Uygar ÖZTÜRK	ÖĞRETMEN

2.BÖLÜM

2.MEVcut DURUM ANALİZİ

2.1.TARİHSEL GELİŞİM

Okulumuz 02/06/1986 tarihinde imzalanan protokol ile Kız Teknik Öğretim Genel Müdürlüğü'ne, Akın Tekstil sahibi Rüştü AKIN tarafından "Rüştü Akın Kız Meslek Lisesi " olarak bağışlanmıştır.

1987-1988 Eğitim Öğretim yılından itibaren okul, Anadolu Teknik ve Anadolu Meslek Liseleri öğrenci yönlendirme ve yerleştirme sınavı ile Hazır Giyim Bölümüne öğrenci olarak, öğrenim süresi hazırlık sınıfı dâhil 4 yıl olarak eğitime başlamış olup, 1990-1991 Eğitim Öğretim yılından itibaren karma eğitime geçilmiştir.

1994-1995 Eğitim Öğretim yılında ise Moda Tasarım ve Bilgisayar bölümleri açılan okulumuzda, 1996-1997 yılında Kız Meslek Lisesi okul türü açılarak; Hazır Giyim, Moda Tasarımı ve Çocuk Gelişimi Bölüm eğitimleri uygulanmaya başlanmıştır.

2000-2001 Eğitim Öğretim yılında ise Mesleki ve Teknik Eğitimi Geliştirme Programı kapsamında, Hazır Giyim ve Moda Tasarım Bölümleri Tekstil Konfeksiyon Bölümü adı altında toplanıp, 2001-2002 Eğitim Öğretim yılında, Tam Gün Tam Yıl Eğitim kapsamında, okul bünyesinde Açık Öğretim Lisesi açılmıştır.

2002-2003 Eğitim Öğretim yılında ise Anadolu Meslek Lisesi programı kapsamında "Grafik ve Fotoğraf Alanı" ,2009-2010 yılında ise "Sanat ve Tasarımı Alanı" açılarak Eğitime başlanmıştır.

2014 yılından itibaren, resmi Meslek Ve Sanat okullarının tümüne verilen genel isimlerin değişmesi üzerine "RÜŞTÜ AKIN MESLEKİ VE TEKNİK ANADOLU LİSESİ " olmuş ve karma olarak eğitim öğretime devam etmektedir.

2.2. YASAL YÜKÜMLÜLÜKLER VE MEVZUAT ANALİZİ

KANUN			
Tarih	Sayı	No	Adı
23/07/1965	12056	657	Devlet Memurları Kanunu
14/06/1973	14574	1739	Millî Eğitim Temel Kanunu
24/10/2003	25269	4982	Bilgi Edinme Hakkı Kanunu
30/03/2012	28261	6287	İlköğretim ve Eğitim Kanunu İle Bazı Kanunlarda Değişiklik Yapılmasına Dair Kanun
YÖNETMELİK			
Yayımlandığı Resmi Gazete/Tebliğler Dergisi		Adı	
Tarih	Sayı		
12/10/2013	28793	Millî Eğitim Bakanlığı Personelinin Görevde Yükselme, Unvan Değişikliği ve Yer Değiştirme Suretiyle Atanması Hakkında Yönetmelik	
07/09/2013	28758	Millî Eğitim Bakanlığı Ortaöğretim Kurumları Yönetmeliği	
09/02/2012	28199	Millî Eğitim Bakanlığı Okul-Aile Birliği Yönetmeliği	
18/01/2007	26407	Taşınır Mal Yönetmeliği	
31/12/2009	27449	Millî Eğitim Bakanlığı Ders Kitapları Ve Eğitim Araçları Yönetmeliği	
11/08/1973	14622	Devlet Memurlarının Tedavi Yardımı Ve Cenaze Giderleri Yönetmeliği	
25/10/1982	17849	Kamu Kurum Ve Kuruluşlarında Çalışan Personelin Kılık Ve Kıyafetine Dair Yönetmelik	
29/10/2011	28099	Devlet Memurlarına Verilecek Hastalık Raporları İle Hastalık Ve Refakat İznine İlişkin Usul Ve Esaslar Hakkında Yönetmelik	
12/10/2013	28793	Millî Eğitim Bakanlığı Personelinin Görevde Yükselme, Unvan Değişikliği Ve Yer Değiştirme Suretiyle Atanması Hakkında Yönetmelik	
13/08/2005	25905	Öğretmenlik Kariyer Basamaklarında Yükselme Yönetmeliği	
12/09/1984	18513	Resmi Mühür Yönetmeliği	
02/12/2004	25658	Resmî Yazışmalarda Uygulanacak Esas Ve Usuller Hakkında Yönetmelik	
16/05/1988	19816	Devlet Arşiv Hizmetleri Hakkında Yönetmelik	
17/04/2001	24376	Millî Eğitim Bakanlığı Rehberlik Ve Psikolojik Danışma Hizmetleri Yönetmeliği	
13/01/2005	25699	Millî Eğitim Bakanlığı İlköğretim Ve Orta Öğretim Kurumları Sosyal Etkinlikler Yönetmeliği	
28/08/2007	26627	Okul Servis Araçları Hizmet Yönetmeliği	
09/08/2006	26254	Millî Eğitim Bakanlığı Kurum Tanıtım Yönetmeliği	
02/04/1993	21540	Millî Eğitim Bakanlığına Bağlı Kurumlara Ait Açma, Kapatma Ve Ad Verme Yönetmeliği	
28/12/1988	20033	Sabotajlara Karşı Koruma Yönetmeliği	
26/07/2002	24822	Binaların Yangından Korunması Hakkında Yönetmelik	

YÖNERGE		
Yayın		Adı
Tarih	Sayı	
25/10/2013	3087071	Millî Eğitim Bakanlığı Ortaöğretim Kurumlarına Geçiş Yönergesi
Kasım 1999	2506	Millî Eğitim Bakanlığı Eğitim Bölgeleri Ve Eğitim Kurulları Yönergesi
Ağustos 2003	2551	Millî Eğitim Bakanlığı Eğitim Ve Öğretim Çalışmalarının Plânlı Yürütülmesine İlişkin Yönerge
23/09/2014	4145909	Millî Eğitim Bakanlığı Örgün ve Yaygın Eğitimi Destekleme ve Yetiştirme Kursları Yönergesi
Mart 2001	2522	Millî Eğitim Bakanlığı Personeli

		İzin Yönergesi
Mart 2007	2594	Millî Eğitim Bakanlığı Bayrak Törenleri Yönergesi

2.3. FAALİYET ALANLARI, ÜRÜN VE HİZMETLER

FAALİYET ALANI 1: EĞİTİM	FAALİYET ALANI 2: YÖNETİM İŞLERİ
Hizmet-1 Rehberlik Hizmetleri Veli Öğrenci Öğretmen	Hizmet-1 Öğrenci işleri hizmeti Kayıt- Nakil işleri Devam-devamsızlık Sınıf geçme vb
Hizmet-2 Sosyal-Kültürel Etkinlikler Sosyal Kulüp Çalışmaları Okul Aile Birliği Etkinlikleri Gezi Etkinlikleri Şiir Halk Oyunları Tiyatro	Hizmet-2 Öğretmen işleri hizmeti Derece terfi Hizmet içi eğitim Özlük hakları v.b
Hizmet-3 Spor Etkinlikleri Futbol Voleybol Basketbol Masa Tenisi	Hizmet-2 Döner Sermaye Hizmeti Uygulama Anaokulu İşlemleri
FAALİYET ALANI 3: ÖĞRETİM	FAALİYET ALANI 4: MESLEK EDİNDİRME
Hizmet-1 Müfredatın işlenmesi Müfredat Kapsamında Derslerin verilmesi Yüksek Öğretime Hazırlık Mesleki ve Teknik Geziler	Hizmet-1 Mesleki Eğitim Tüm Alan Öğrencilerinin Mesleki Eğitimi Teorik/Uygulamalı Eğitim İşletmede Beceri Eğitimi Mesleki Rehberlik Mesleki Tanıtım Yönlendirme Meslek Edindirme Kursları Mezun Öğrencilerin Takibi
Hizmet-2 Kurslar Staj DYK	Hizmet-3 Çıracılık Eğitim MESEM Tüm Alan Öğrencilerinin Mesleki Eğitimi Teorik/Uygulamalı Eğitim İşletmede Meslek Eğitimi
Hizmet-3 Proje çalışmaları Dilimizin Zenginlikleri Ben Okuyorum İstanbul Okuyor ÇEDES Projesi TÜBİTAK Kültürel Projeleri	
FAALİYET ALANI 5: TOPLUM HİZMETİ	FAALİYET ALANI 6: YARDIM
Hizmet-1 Okul İçi hizmetler Okul Bahçesi Yeşillendirme Çalışmaları Temizlik Düzen Çalışmaları Okul Kantin ve Yemekhanesi ile ilgili Düzenlemeler	Hizmet-1 Öğrencilere Ekonomik Destekler Nakit Yardımı Giyim Yardımı
FAALİYET ALANI 7: BAKIM ONARIM	
Hizmet-1 Onarım Ödenek Temini veya Tahsisi Onarım işlemlerinin Takibi	
Hizmet-2 Araç Gereç	Hizmet-3 Donatım

Araç Gereç Temini veya Tahsisi	Donatım Temini veya Tahsisi

2.3.2. ÜRÜN/HİZMET LİSTESİ

Öğrenci kayıt, kabul ve devam işleri	Eğitim hizmetleri
Öğrenci başarısının değerlendirilmesi	Öğretim hizmetleri
Sınav işleri	Toplum hizmetleri
Sınıf geçme işleri	Kulüp çalışmaları
Öğrenim belgesi düzenleme işleri	Diploma
Personel işleri	Sosyal, kültürel ve sportif etkinlikler
Öğrenci davranışlarının değerlendirilmesi	MESEM hizmetleri
Öğrenci sağlığı ve güvenliği	Açık Lise
Okul çevre ilişkileri	Bilimsel araştırmalar
Rehberlik	Yaygın eğitim
Staj çalışmaları	Mezunlar (öğrenci)

2.4 PAYDAŞ ANALİZİ

Paydaşlar, Rüştü Akın Mesleki ve Teknik Anadolu Lisesinin hizmetleri ile ilgisi olan, Rüştü Akın Mesleki ve Teknik Anadolu Lisesinden doğrudan veya dolaylı, olumlu ya da olumsuz olarak etkilenen veya Rüştü Akın Mesleki ve Teknik Anadolu Lisesini etkileyen kişi, grup veya kuruluşlardır.

Paydaş analizi aşağıda belirtilen taraflar dikkate alınarak yapılmıştır.

- Girdi Sağlayanlar
- Hizmet sunan kesimler
- İşbirliği yapılan kesimler
- Kurum faaliyetlerinden etkilenenler
- Kurumu etkileyen kesimler

İç Paydaşlar	Dış Paydaşlar	
Öğretmenler ve Diğer Çalışanlar	Millî Eğitim Bakanlığı	Gençlik ve Spor Müdürlüğü
Öğrenciler	Valilik	Sağlık Müdürlüğü
Okul Aile Birliği	Kaymakamlık	Kültür Müdürlüğü
	İl Millî Eğitim Müdürlüğü	Hayırseverler
	İlçe Millî Eğitim Müdürlüğü	Sivil Toplum Örgütleri
	Okullar ve Bağlı Kurumlar	Medya
	Üniversite	İşveren Kuruluşlar
	Özel İdare	Muhtarlıklar
	Belediyeler	Turizm Uygulama Otelleri
	Güvenlik Güçleri (Emniyet, Jandarma)	Sanayi ve Ticaret Odaları
	Bayındırlık ve İskân Müdürlüğü	Veliler
	Sosyal Hizmetler Müdürlüğü	

PAYDAŞLAR	İÇ PAYDAŞ	DIŞ PAYDAŞ	HİZMET ALAN	NEDEN PAYDAŞ	Paydaşın Kurum Faaliyetlerini Etkileme Derecesi	Paydaşın Taleplerine Verilen Önem	Sonuç
					Tam 5" "Çok 4", "Orta 3", "Az 2", "Hiç 1"		
					1,2,3 İzle 4,5 Bilgilendir	1,2,3 Gözet 4,5 Birlikte Çalış	
Millî Eğitim Bakanlığı		X		Amaçlarımıza Ulaşmada Destek İçin İş birliği İçinde Olmamız Gereken Kurum	5	5	Bilgilendir, Birlikte çalış
Valilik		X		Amaçlarımıza Ulaşmada Destek İçin İş birliği İçinde Olmamız Gereken Kurum	5	5	Bilgilendir, Birlikte çalış
Kaymakamlık		X		Amaçlarımıza Ulaşmada Destek İçin İş birliği İçinde Olmamız Gereken Kurum	5	5	Bilgilendir, Birlikte çalış
İl Millî Eğitim Müdürlüğü		X		Amaçlarımıza Ulaşmada Destek İçin İş birliği İçinde Olmamız Gereken Kurum	5	5	Bilgilendir, Birlikte çalış
İlçe Millî Eğitim Müdürlüğü		X		Amaçlarımıza Ulaşmada Destek İçin İş birliği İçinde Olmamız Gereken Kurum	5	5	Bilgilendir, Birlikte çalış
Öğretmenler ve Diğer Çalışanlar	X			Doğrudan ve Dolaylı Hizmet Veren	5	5	Bilgilendir, Birlikte çalış
Veliler		X	X	Doğrudan ve Dolaylı Hizmet Alan	4	4	Bilgilendir, Birlikte çalış
Okul Aile Birliği	X		X	Amaçlarımıza Ulaşmada Destek İçin İş birliği İçinde Olmamız Gereken Kurum	5	5	Bilgilendir, Birlikte çalış
Öğrenciler	X		X	Varoluş sebebimiz	5	5	Bilgilendir, Birlikte çalış

Mahalle Muhtarı		X	X	Amaçlarımıza Ulaşmada Destek İçin İş birliği İçinde Olmamız Gereken Kurum	1	2	İzle, Gözet
Sağlık Ocağı		X	X	Amaçlarımıza Ulaşmada Destek İçin İş birliği İçinde Olmamız Gereken Kurum	2	4	İzle, Birlikte Çalış

2.5. KURUM İÇİ VE DIŞI ANALİZ

2.5.1 KURUM KİMLİK BİLGİSİ

KURUM KİMLİK BİLGİSİ	
Kurum Adı	RÜŞTÜ AKIN MESLEKİ VE TEKNİK ANADOLU LİSESİ
Kurum Statüsü	<input checked="" type="checkbox"/> Kamu <input type="checkbox"/> Özel
Kurumda Çalışan Personel Sayısı	Yönetici :7 Öğretmen :47 Memur :- Teknisyen :- Hizmetli :3
Öğrenci Sayısı	736
Öğretim Şekli	× Normal
KURUM İLETİŞİM BİLGİLERİ	
Kurum Telefonu / Fax	Tel : 0212 2870200 Faks : (212) 257 5260
Kurum Web Adresi	https://rustuakinakml.meb.k12.tr/
Mail Adresi	rakinktml@gmail.com
Kurum Adresi	Mahalle : Etiler Posta Kodu : 34416 İlçe : Beşiktaş İl : İstanbul
Kurum Müdürü	Meral BENLİ GSM Tel: 5052342087
Kurum Müdür Yardımcıları	Asuman TOZAN GSM Tel: 5054926088 Leyla SOMUNSU GSM Tel: 5067152503 Hamdiye ŞAHİN GSM Tel: 5396098342 Zekai Berk ALTINER GSM Tel: 5366755400 Esin TEKBAŞ GSM Tel: 5320606162 Özgür BİRİNCİ GSM Tel: 5387671660

--	--	--

2.5.2. ÖRGÜTSEL (TEŞKİLAT)YAPI

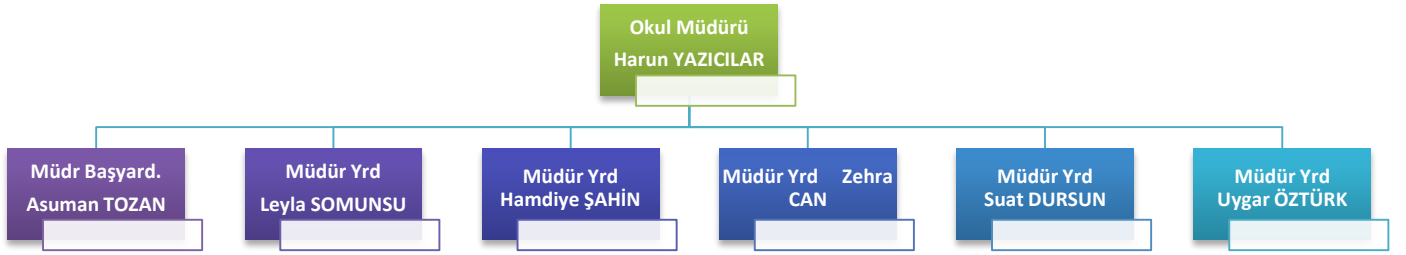

Olusturulan Komisyon ve Kurullar:

Kurul/Komisyon Adı	Görevleri
Okul Aile Birliđi	Birlik, okul ile aile arasında bütünleşmeyi gerçekleştirmek, veli ve okul arasında iletişimi ve iş birliğini sağlamak, eğitim-öğretimi geliştirici faaliyetleri desteklemek, maddi imkânlardan yoksun öğrencilerin zorunlu ihtiyaçlarını karşılamak ve okula maddî katkı sağlamak üzere kurulur.
Öğretmenler Kurulu	Eğitim öğretim işlerini düzenlemek
Ödül ve Disiplin Kurulu	Yönetmeliğe uygun şekilde öğrenci davranışlarını değerlendirmek
Onur Kurulu	Yönetmeliğe uygun şekilde öğrenci davranışlarını ödüllendirmek
Satın Alma Komisyonu	Kurum ihtiyaçlarını temin etmek
Muayene ve Kabul Komisyonu	Okula gelen taşınır malların incelenerek teslim alınması
Psikolojik Danışma ve Rehberlik Hizmetleri Yürütme Komisyonu	Okul rehberlik faaliyetlerini yürütme
Envanter sayım komisyonu	Taşınırın sayıca tespit edilmesi
Öğrenci Davranışlarını Değerlendirme Üst Kurulu	Öğrencileri ödüllendirme kararlarını alır
Okul web sitesi kontrol ve inceleme komisyonu	Okul web sitesinde inceleme yapmak
Kantin Denetleme Komisyonu	Kantinin şartnamelere uygunluđunu denetlemek

2.5.3. İSTATİSTİKİ VERİLER

2023 Yılı Kurumdaki Mevcut Yönetici Sayısı:

Sıra No	Görevi	Erkek	Kadın	Toplam
1	Müdür	-	1	1
2	Müdür. BaşYrd.	-	1	1
3	Müdür Yrd.	2	3	5

2023-2024 Yılı Kurumdaki Mevcut Öğretmen Sayısı:

5 Türk Dili ve Edebiyatı,3 Matematik,2 Fizik ,1 Kimya,1 Biyoloji,2 Tarih,1 Coğrafya,2 Felsefe ve ,2 İngilizce,2 Rehberlik,1 Beden Eğitimi,1 Müzik,2 Din Kültürü ve Ahlak Bilgisi,1 Sanat Tarihi 5 Çocuk Gelişimi ,1 Okul Öncesi,4 Bilişim Teknolojileri,5 Moda Tasarım, 5 Grafik ve Fotoğrafçılık, 4 Plastik Sanatlar vardır.Norm Fazlası Öğretmenler ilimizde başka okullara görevlendirilmişlerdir.

Şekil 1

Destek Personele (Hizmetli- Memur) İlişkin Bilgiler:

2023-2024 Yılı Kurumdaki Mevcut Hizmetli/ Memur Sayısı:

Sıra No	Görevi	Erkek	Kadın	Eğitim Durumu	Hizmet Yılı	Toplam
1	Memur	-	-	-	-	-
2	Hizmetli	1	-	İlköğretim	16	1
3	Sözleşmeli İşçi	-	1	İlköğretim	1	1
4	Sigortalı İşçi	1	1	Lise	3	2
				Lise	1	

Rehberlik Hizmetleri

Mevcut Kapasite				Mevcut Kapasite Kullanımı ve Performans					
Psikolojik Danışman Norm Sayısı	Görev Yapan Psikolojik Danışman Sayısı	İhtiyaç Duyulan Psikolojik Danışman Sayısı	Görüşme Odası Sayısı	Danışmanlık Hizmeti Alan			Rehberlik Hizmetleri İle İlgili Düzenlenen Eğitim/Paylaşım Toplantısı Vb. Faaliyet Sayısı		
				Öğrenci Sayısı	Öğretmen Sayısı	Veli Sayısı	Öğretmenlere Yönelik	Öğrencilere Yönelik	Velilere Yönelik
2	2	-	2	460	53	120	1	2	1

Okul/Kurumun Fiziki Altyapısı:

Fiziki Mekân	Var	Yok	Adedi	İhtiyaç
Öğretmen Çalışma Odası	X		1	
Ekipman Odası		X		
Kütüphane	X		1	
Çok Amaçlı Salon	X		1	
Bilgisayar laboratuvarı	X		4	
Yemekhane		X		
Spor Salonu		X		
Otopark		X		
Spor Alanları	X		1	
Kantin	X		1	
Fen Bilgisi Laboratuvarı	X		1	
Atölyeler	X		8	
Bölmelere Ait Depo	X		1	
Bölüm Şef Odaları	X		1	
Arşiv	X		1	
Revir		X		

Karşılaştırmalı Öğretmen/Öğrenci Durumu (2023-2024)

ÖĞRETMEN		ÖĞRENCİ		OKUL
Toplam öğretmen sayısı	Öğrenci sayısı	Öğrenci sayısı		Öğretmen başına düşen öğrenci sayısı
	Erkek	Kız	Toplam öğrenci sayısı	
53	294 + 11(Okul Öncesi)	469 + 12(Okul Öncesi)	763 + 23(Okul Öncesi)	14,39 Okul öncesi: 23

Öğrenci Sayısına İlişkin Bilgiler (Geçmiş Yıllar)

	2019	2020	2021	2022	2023	Hedef 2024-2028
	Kız/Erkek	Kız/Erkek	Kız/Erkek	Kız/Erkek	Kız/Erkek	Kız/Erkek
Öğrenci Sayısı	840	760	820	764	736	2100

Öğrencilerin Üniversite Sınav Başarılarına İlişkin Bilgiler

	2020	2021	2022	2023	2024	2025	2026	2027	2028
Öğrenci Sayısı	160	148	162	157	180	159	170	213	221
Sınavı Giren Toplam Öğrenci Sayısı	155	140	157	152	177	157	168	211	220
Ön Lisans Programlarına Yerleşen Toplam Öğrenci sayısı	42	57	15	47	51	47	48	59	63
Lisans Programlarına Yerleşen Toplam Öğrenci Sayısı	8	11	2	7	16	20	26	33	37
Lisans ve Ön Lisans Programına Yerleşen Toplam Öğrenci Sayısı	50	68	17	54	67	67	74	92	100
Genel Başarı Oranı (%)	%32	%49	%10	%36	%37	%42	%44	%44	%45

Sınıf Tekrarı Yapan Öğrenci Sayısı

Öğretim Yılı	Toplam Öğrenci Sayısı	Sınıf Tekrarı Yapan Öğrenci Sayısı											
		AMP				Teknik Lise							
		9	10	11	12	9	10	11	12				
2020-2021	759	47	23	13	2	1	-	2	-				
		9	10	11	12	9	10	11	12				
2021-2022	658	43	21	12	3	-	2	1	-				
		9	10	11	12	9	10	11	12				
2022-2023	667	62	32	21	5	1	-	-	-				
		9	10	11	12	9	10	11	12				
2023-2024	736												

Kitap Okuma Oranı

Kitap okuma oranı						
	2023	2024	2025	2026	2027	2028
Kütüphanedeki kitap sayısı	1200	1500	1750	2000	2200	2500
Öğrenci başına düşen kitap sayısı	1,6	2,03	2,3	2,7	2,9	3,3

Sosyal Alanlar

Tesisin adı	Kapasitesi (Kişi Sayısı)	Alanı
Kantin	30	Var
Konferans Salonu	120	Var

Spor Tesisleri

Tesisin adı	Kapasitesi (Kişi Sayısı)	Alanı
Basketbol Alanı	Tribünsüz	Var
Kapalı Spor Salonu	-	Yok
Voleybol Alanı	Tribünsüz	Var

Sosyal Etkinlikler

	2016*	2017*	2018*	2019*	2020*	2021*	2022*	2023*
Tiyatro	-	-	-	-	-	-	-	-
Mezuniyet Gecesi	1	1	1	1*	1	1	1	1
Defile	1	1	1	2*	1	2	-	2
Kermes	1	1	1	1*	1	1	-	1
Sergi	1	1	1	1*	1	1	-	3

2.5.4. PESTLE ANALİZİ

Politik ve yasal etmenler	Ekonomik çevre değişkenleri
<ol style="list-style-type: none">Bakanlığımızca, öğrenci merkezli eğitim yaklaşımları, mesleki eğitimde modüler eğitim sistemi, okul öncesi eğitim, mesleki eğitim, görevde yükselme ve kariyer basamakları vb. konulardaki geliştirilen politikalarÜcretsiz ders kitabı dağıtım uygulamasıDestek personelin sayıca yetersizliği, telafi edebilecek hizmet alımına dönük finans eksikliğiYerel yönetimlerle kurulan olumlu işbirliği	<ol style="list-style-type: none">Bulduğumuz bölgede velilerimizin sosyoekonomik düzeyleri düşüktür. Bu sebepten velilerin okulun maddi kaynaklarına çok fazla katkısı olmamaktadır.Ekonomik yönden okul aile birliğinden ve çevredeki hayırsever vatandaşlardan yardım almaktadır.İşyerlerinin çevreden vasıflı ve kaliteli eleman aramaları halkın bilinçli olarak mesleki eğitime yönelmesini sağlamıştır.Maddi sıkıntılar aile bireylerini kısa yoldan iş hayatına atılmaya zorlamıştır. Bu anlamda Denizli 'de mesleki eğitime çok önem verildiği söylenebilir.Mesleki eğitimin gelişmesinde ilimizdeki sanayileşme ve tekstil fabrikalarının rolü büyüktür.

Sosyal-kültürel çevre değişkenleri	Teknolojik çevre değişkenleri
<ol style="list-style-type: none"> 1. Çok çeşitli kültürel zenginliğe sahip bir bölge olması. 2. Bölgemizde öğrencilerin eğitimine önem verilmesi. 	<ol style="list-style-type: none"> 1. Okulumuzda bulunan atölye ve laboratuvarlarda bilgisayar ve teknoloji kullanılmakla birlikte donanımın sürekli yenilenmesini sağlayarak öğrenci ve öğretmenlerimizce etkin kullanımı. 2. Bakanlığımızın E-Okul ve internet hizmetlerinin kurumumuzda etkin kullanımı.

Ekolojik ve doğal çevre değişkenleri	Etik ve ahlaksal değişkenler
<ol style="list-style-type: none"> 1. Okulumuzun doğal çevresinin güzel olması 2. İlimizde çevre kirliliğinin yoğun yaşanması 	Değerler Eğitimi kapsamında Pandemi ve Depremde ulusal ve yerel maddi manevi destek

2.5.5. ÜST POLİTİKA BELGELERİ

SIRA NO	REFERANS KAYNAĞININ ADI
1	İl Milli Eğitim Müdürlüğü Stratejik Planı
2	İlçe Milli Eğitim Müdürlüğü Stratejik Planı

2.5.6. GZFT ANALİZİ

Güçlü Yönler	Zayıf Yönler
<ol style="list-style-type: none"> 1. Öğretmenler arası iletişimin iyi olması 2. Öğretmen kadrosunun yeterli ve nitelikli olması 3. Sınıf mevcutlarının az olması 4. Okulun genel temizliğinin iyi yapılması 5. Okulumuzun Anadolu Meslek ve Teknik ve MESEM kısmının olması 6. Okulun içindeki fiziksel donanımın iyi olması 7. İdareci sayısının çok olması 8. Okulda üretimin yapılıyor olması 9. Destek eğitim odasının olması 10. Kurulan atölyenin son teknoloji ile donatılmış olması 11. Uygulama sınıfının olması 12. Okulda disiplinin iyi düzeyde olması 13. Projelerin başarıyla uygulanması 14. Devam Takip Projeleri 15. Mesem 	<ol style="list-style-type: none"> 1. Okulumuza ait kapalı bir spor salonunun bulunmaması 2. Çok amaçlı salonun teknik alt yapısının ve kapasitesinin yetersiz olması 3. Tekli öğretimin çok uzun zaman olması 4. Öğrencilerin üniversite sınavına yeterince önem vermiyor olmaları 5. Okuldaki velilerin eğitim öğretime yeterli desteği vermiyor olmaları 6. Öğretmenlerin bir kısmının teknolojiyi yakından takip etmemesi 7. Sosyal etkinliklerinin yetersiz olması 8. Kültür dersleri açısından öğrencinin hazır bulunuşluk düzeyinin düşük seviyede olması 9. Çalışanlar arasında kurum bilincinin olmaması 10. Öğrencilerin bir hedefinin olmaması ve kendilerini başarısız olarak görmeleri ve bunu kanıksamaları 11. Okulun bulunduğu çevre tarafından yeterince desteklenmemesi 12. Okul binasının öğrenci sayısına göre derslik ve atölye açısından yetersiz olması 13. Atölyeler ile dersliklerin aynı bina içerisinde yer alması 14. Mesem in yeni olması ve sıkıntıları 15. Mesem Kültür dersleri yeterince önem verilmemesi
Fırsatlar	Tehditler

<ol style="list-style-type: none"> 1. Meslek lisesi mezunlarına yönelik istihdam alanlarının giderek artması 2. Meslek odaları, İstanbul Büyükşehir Belediye Başkanlığı vb. kurumların okulumuza destek vermeye açık olmaları 3. Meslek lisesi öğrencilerinin katsayı barajının yeniden düzenlenmesi Bölgelere yönelik uygulama alanlarının geniş olması 4. Meslek Lisesi öğrencilerinin Meslek Yüksek Okullarına sınavsız geçiş haklarının olması 5. Okul bahçemizin bir takım düzenlemeler için geniş bir alan olması 6. Mezunlara iş yeri açma belgesinin veriliyor olması 7. Okulumuzun sosyo-ekonomik düzeyinin yüksek olduğu bir semtte bulunması 8. Meslek lisesine giden öğrencilerin ilk sırada okulumuzu tercih etmesi 9. Okulumuzun il merkezinde olması 12. Mezun olan öğrencilerimizin ilimizde istihdamları 	<ol style="list-style-type: none"> 1. Velilerin eğitim düzeyinin düşük olması 2. Öğrencilerin kendilerine güvenlerinin ve akademik anlamda motivasyonlarının düşük olması 3. Velilerin okula ve öğrencilere karşı ilgisizliği 4. Haberleşme ve iletişim araç ve gereçlerinin gençler tarafından olumsuz kullanılması 5. Ailelerin sosyo-ekonomik düzenlerinin düşük olması 6. Kültür dersleri müfredatlarının öğrencilere ağır gelmesi 7. Öğrencilerin sektörde ara elemanı olarak çalışmak istememeleri 8. Orta öğretimde akademik başarısı düşük olan öğrencileri zorunlu olarak meslek lisesine yönlendirilmeleri 9. Mesem sıkıntıları
-------------------------------------------------------------------------------------------------------------------------------------------------------------------------------------------------------------------------------------------------------------------------------------------------------------------------------------------------------------------------------------------------------------------------------------------------------------------------------------------------------------------------------------------------------------------------------------------------------------------------------------------------------------------------------------------------------------------------------------------------------------------------------------------------------------------------------------------------------------------------------------------------------------------------------	----------------------------------------------------------------------------------------------------------------------------------------------------------------------------------------------------------------------------------------------------------------------------------------------------------------------------------------------------------------------------------------------------------------------------------------------------------------------------------------------------------------------------------------------------------------------------------------------------------------------------------------------------------------------------------------------------------------------------------

2.6 SORUN ALANLARI

1. Ailelerin sosyo-ekonomik düzenlerinin düşük olması
2. Velilerin okula ve öğrencilere karşı ilgisizliği
3. Öğrencilerin mazeretsiz devamsızlık yapmaları
4. Eğitimine devam etmek istemeyen öğrencilerin olması
5. Öğrencilerin kendilerine güvenlerinin ve akademik anlamda motivasyonlarının düşük olması
6. Haberleşme ve iletişim araç ve gereçlerinin gençler tarafından olumsuz kullanılması
7. Öğrencilerin okul kütüphanesinden yeterince faydalanamamaları
8. Öğrencilerin kendi mesleklerinde yeterince bilinçli ve geleceğe yönelik planlarının olmaması
9. Mezun olan öğrencilerin ara eleman olarak istihdam dilemeleri ve çalışmak istememeleri
10. Sosyal ve sportif faaliyetlere katılımın düşük olması
11. Atölyelerin donanım kapasitelerinde eksiklerin olması
12. Orta öğretimde akademik başarısı düşük olan öğrencileri zorunlu olarak meslek lisesine yönlendirilmeleri
13. Kültür dersleri müfredatlarının öğrencilere ağır gelmesi
14. MESEM bölümünün yeni olması sıkıntıların olması tam oturmamış olması
15. MESEM bölümünün Kültür dersleri önem verilmemesi

SORUN ALANLARININ GRUPLANDIRILMASI :

1.GRUP: Eğitim ve öğretime erişimin artırılması

- a) Öğrencilerin mazeretsiz devamsızlık yapmaları
- b) Eğitimine devam etmek istemeyen öğrencilerin olması

2.GRUP: Eğitim ve öğretimde kalitenin artırılması

- a) Öğrencilerin kendilerine güvenlerinin ve akademik anlamda motivasyonlarının düşük olması
- b) Öğrencilerin okul kütüphanesinden yeterince faydalanamamaları
- c) Öğrencilerin kendi mesleklerinde yeterince bilinçli ve geleceğe yönelik planlarının olmaması

d) Sosyal ve sportif faaliyetlere katılımın düşük olması

2.GRUP:Kurumsal kapasitenin geliştirilmesi

a) Atölyelerin donanım kapasitelerinde eksiklerin olması

b) Üretim atölyesi

3.BÖLÜM

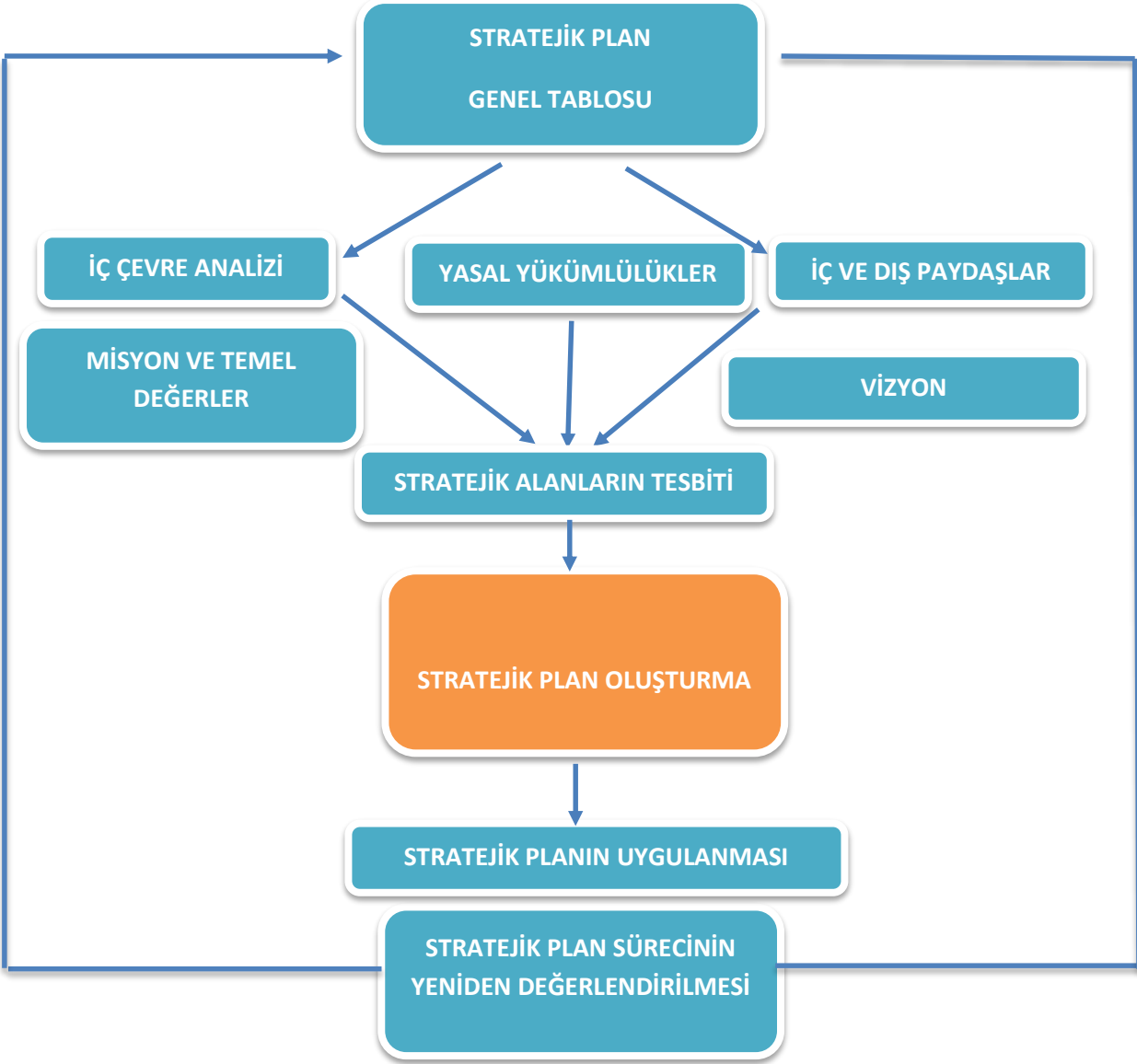

3.BÖLÜM GELECEĞE YÖNELİM

3.1.MİSYON

MİSYONUMUZ

BİZLER ÜLKEMİZİN İHTİYAÇ DUYDUĞU;
TEORİK VE PRATİK BECERİYLE DONATILMIŞ,
ÜSTÜN İŞ AHLAKINA SAHİP,
MİLLİ VE MANEVİ DEĞERLERİNE BAĞLI,
MOTİVASYONU YÜKSEK,
ÖZGÜVENİ GELİŞMİŞ,
BİREYLER YETİŞTİRMEK İÇİN
VARIZ.

3.2.VİZYON

VİZYONUMUZ

Okul paydaşlarıyla el ele vererek; okul bünyesinde, hem akademik hem de mesleki açıdan nitelikli ve başarılı öğrenciler yetiştirerek, ülke genelinde kalifiyeli eleman olarak aranan kaliteli bir Mesleki ve Teknik Anadolu lisesi yaratmak.

3.3.TEMEL DEĞERLER

TEMEL DEĞERLERİMİZ

Biz birbirimize ve kendimize güveniriz.
İnsan haklarına saygılıyız.
Topluma karşı sorumluluklarımızın bilincindeyiz.
Farklılıklarımızın farkındayız.
Çevreciyiz ve
Bunların birer zenginlik kaynağı olduğuna inanıyoruz.

İLKELERİMİZ

Öğrencilerin, öğrenmeyi öğrenmesi ilk önceliğimizdir.
Öğrenciler bütün çalışmalarımızın odak noktasıdır.
Değerlerimiz bizi biz yapan unsurlardır.
İnsana ve doğaya saygı temel felsefemizdir.
Sürekli gelişim için gayret ederiz.

3.4.TEMALAR

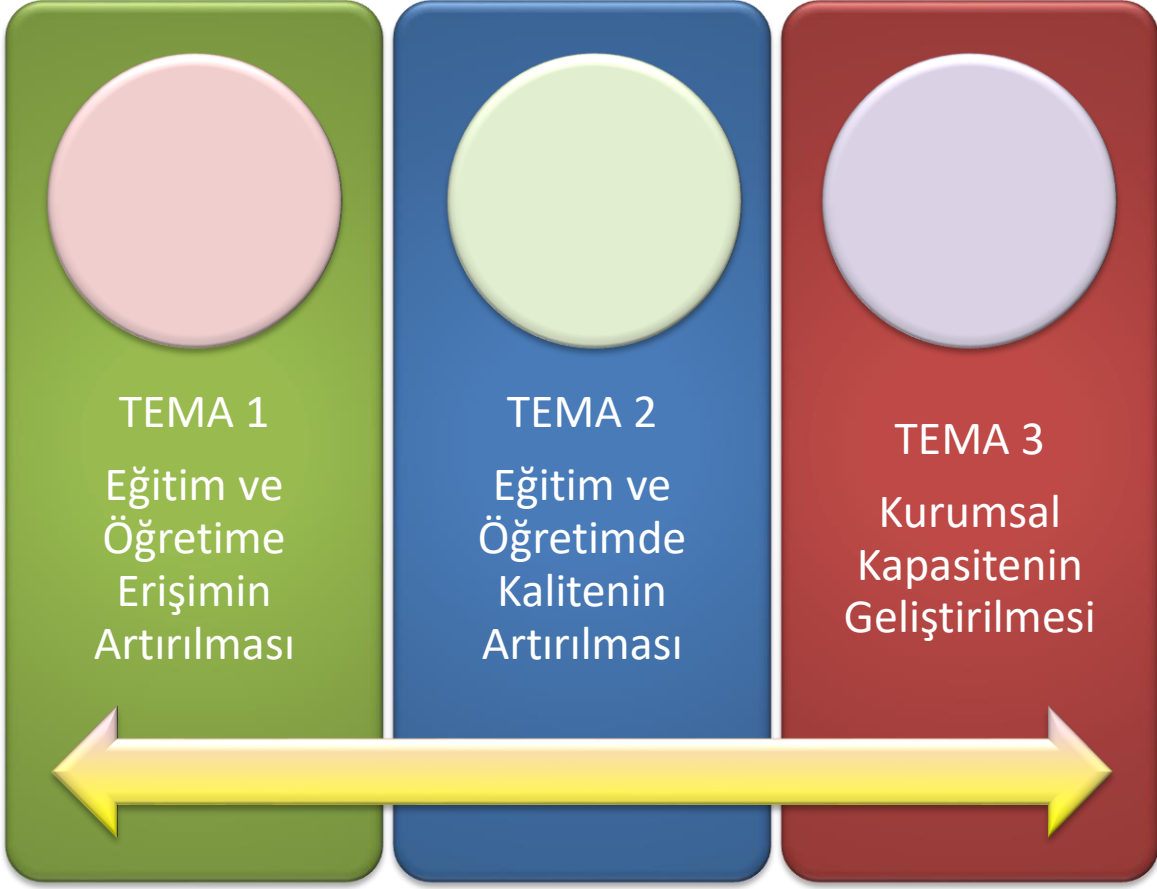

3.4.1. TEMA 1-EĞİTİME ERİŞİMİN ARTIRILMASI

TEMA: EĞİTİM VE ÖĞRETİME ERİŞİM ARTIRILMASI

Stratejik Amaç 1.

Okulumuzun tüm öğrencilerinin kendilerine yönelik sunulan eğitim ve öğretim hizmetlerine katılmaları için ortam ve imkan hazırlamak.

Stratejik Hedef1.1.

Okulumuzda 2022 yılında 6 gün olan öğrenci başına düşen özürsüz devamsızlığı 2024-2028 arasında ortalama 2 güne düşürmek.

PERFORMANS GÖSTERGELERİ

SAM	1	PERFORMANS GÖSTERGELERİ	Geçmiş Yıllar				Plan Dönemi Sonu Hedefi
			2019	2020	2021	2022	2024-2028
SH	1.1						
PG	1.1.1	Devamsızlıkla ilgili öğrencilere verilen	8	10	12	15	50
PG	1.1.2	Devamsızlık konusunda görüşme yapılan veli sayısı	100	100	200	120	300

MEVCUT DURUM 1.1.

Okulumuzda 2022-2023 öğretim yılında öğrenci başına düşen ortalama özürsüz devamsızlık 6 gündür.

TEDBİRLER 1.1 Okulumuzda ÖĞRENCİ DEVAM DEVAMSIZLIK TAKİP KOMİSYONU kuruldu

EĞİTİM VE ÖĞRETİME ERİŞİMİN ARTIRILMASI	
TEDBİRLER	SORUMLU BİRİM-İDARECİ-KURUL-EKİP
Devamsızlık nedenleri anketi uygulamak ve değerlendirmek	Sınıf Öğretmenleri
Devamsız öğrencilerin takibini yapmak	Okul İdaresi(Müdür Yardımcıları)
Devamsız öğrencilerin velileri ile görüşme yapmak	Sınıf Öğretmenleri
Devamsızlık konusunda velilere bilgilendirme semineri düzenlemek	Rehber Öğretmenler
Devamsızlık yapmama konusunda öğrencilere motive edici ödüller dönem sonu hediye çeki verilmesi I.dönem yapılmıştır.	Okul idaresi

Stratejik Amaç 1.

Okulumuzun tüm öğrencilerinin kendilerine yönelik sunulan eğitim ve öğretim hizmetlerine katılmaları için ortam ve imkan hazırlamak.

Stratejik Hedef1.2.

Okulumuzda 2022 yılında % 2,7 olan okul terk oranını her yıl %0,2 olmak üzere 2024-2028 yılında %1,07'ye düşürmek.

PERFORMANS GÖSTERGELERİ

SAM	1	PERFORMANS GÖSTERGELERİ	Geçmiş Yıllar				Plan Dönemi Sonu Hedefi
			2019	2020	2021	2022	2024-2028
SH	1.2						
PG	1.2.1	Öğrencilere verilen seminer sayısı	2	3	5	6	16
PG	1.2.2	Ziyaret edilen veli sayısı	5	14	15	17	80

MEVCUT DURUM 1.2.

Okulumuzda 2022-2023 eğitim-öğretim yılında okul terk oranını % 2,7'dir.

TEDBİRLER 1.2

EĞİTİM VE ÖĞRETİME ERİŞİMİN ARTIRILMASI	
TEDBİRLER	SORUMLU BİRİM-İDARECİ-KURUL-EKİP
Öğrencilere örgün eğitimin önemi üzerine seminerler vermek	Okul İdaresi - Rehber Öğretmenler
Devamsızlık nedenleri anketi uygulamak ve değerlendirmek	Sınıf Öğretmenleri - Rehber Öğretmenler
Veli Ziyaretleri düzenlemek	Sınıf Öğretmenleri

3.4.2. TEMA 2-EĞİTİM VE ÖĞRETİMDE KALİTENİN ARTIRILMASI

TEMA: EĞİTİM VE ÖĞRETİMDE KALİTENİNARTIRILMASI

Stratejik Amaç 2.

Okulumuz öğrencilerine bilgi, beceri olumlu tutum ve davranış kazandırarak girişimci, yenilikçi, yaratıcı, iletişime ve öğrenmeye açık, öz güven ve sorumluluk sahibi sağlıklı ve mutlu bireylerin yetişmesine imkan sağlamak.

Stratejik Hedef 2.1.

%12 olan Lisans programlarına yerleşme oranını her yıl %3 arttırarak %27 ye, %54 olan Lisans-Ön lisans programlarına yerleşme oranını %4 arttırarak %74'e çıkarmak.

PERFORMANS GÖSTERGELERİ

SA M	2	PERFORMANS GÖSTERGELERİ	GEÇMİŞ YILLAR				Plan Dönemi Sonu Hedefi
			2021	2022	2023	HEDEF 2024	HEDEF 2028
SH	2.1						
PG	2.1. 1	Lisans programlarına yerleşen öğrenci sayısı	%3	%3	%12	%15	%27
PG	2.1. 2	Lisans ve Ön lisans programlarına yerleşen öğrenci sayısı	%25	% 36	%54	%60	%74

MEVCUT DURUM 2.1.

2022 – 2023 öğretim yılında Lisans programlarına yerleşme oranı %12, Lisans – Ön lisans programlarına yerleşme oranı %40 tir.

TEDBİRLER 2.1

EĞİTİM VE ÖĞRETİMDE KALİTENİN ARTIRILMASI	
TEDBİRLER	SORUMLU BİRİM-İDARECİ-KURUL-EKİP
TYT ve AYT sınavlarına yönelik yetiştirme kursları düzenlemek	Okul İdaresi-Öğretmenler
Her yıl öğrenci motivasyonunu arttırıcı ve sınav kaygısını azaltıcı seminer düzenlemek	Rehber Öğretmenler
Öğrencileri akademik alana önem vermeleri konusunda teşvik etmek	Öğretmenler
TYT ve AYT sınavına girecek öğrencilere düzenli aralıklarla deneme sınavları uygulamak	Okul İdaresi

Stratejik Amaç 2.

Okulumuz öğrencilerine bilgi, beceri olumlu tutum ve davranış kazandırarak girişimci, yenilikçi, yaratıcı, iletişime ve öğrenmeye açık, öz güven ve sorumluluk sahibi sağlıklı ve mutlu bireylerin yetişmesine imkan sağlamak.

Stratejik Hedef2.2.

Kütüphaneyi yenileyip zenginleştirerek %30 olan kütüphaneden faydalanma oranını her yıl %10 arttırarak 2024-2028 plan dönemi sonunda %80 'e çıkarmak.

PERFORMANS GÖSTERGELERİ

SAM	2	PERFORMANS GÖSTERGELERİ	Geçmiş Yıllar			Plan Dönemi Sonu Hedefi
			2020	2021	2022	2024-2028
SH	2.2					
PG	2.2.1	Kütüphaneden faydalanan öğrenci sayısı	280	350	320	2000
PG	2.2.2	Kütüphaneye kazandırılan kitap sayısı	100	100	100	250

MEVCUT DURUM 2.2.

Okulumuzda kütüphaneden faydalanma oranı %26 dur.

Kütüphanemizde mevcut kitap sayısı 1000 dur.

TEDBİRLER 2.2

EĞİTİM VE ÖĞRETİMDE KALİTENİN ARTIRILMASI	
TEDBİRLER	SORUMLU BİRİM-İDARECİ- KURUL-EKİP
Kütüphane takip programı temin etmek	Okul İdaresi
Okuma saatlerini etkin hale getirilmek ve Her yıl yılsonunda en çok kitap okuyan 3 öğrenciye ödül vermek	Okul İdaresi
Her yıl kütüphaneye güncel ve klasik kitaplardan oluşan 100 kitap almak	Okul Aile Birliği
Her yıl bir kez kitap bağış kampanyası düzenlemek	Kütüphane Kulübü
Öğrencilerin kütüphaneyi her zaman kullanabilmeleri için nöbetçi öğrenci sistemi uygulamak	Okul İdaresi

Stratejik Amaç 2.

Okulumuz öğrencilerine bilgi, beceri olumlu tutum ve davranış kazandırarak girişimci, yenilikçi, yaratıcı, iletişime ve öğrenmeye açık, öz güven ve sorumluluk sahibi sağlıklı ve mutlu bireylerin yetişmesine imkan sağlamak.

Stratejik Hedef2.3.

Öğrencilerin daha bilinçli olmaları için seminer ve konferanslar düzenlenecek ve kendi alanlarındaki iş yerleri ziyaret edilecektir.

PERFORMANS GÖSTERGELERİ

SAM	2	PERFORMANS GÖSTERGELERİ	Geçmiş Yıllar			Plan Dönemi Sonu Hedefi
			2021	2022	2023	2024-2028
SH	2.3					
PG	2.3.1	Düzenlenecek toplantı ve seminer sayısı	5	5	7	20
PG	2.3.2	Ziyaret edilen işyeri sayısı	10	18	20	80

MEVCUT DURUM 2.3.

Öğrencilerin bilinçlendirilmesi için rehber öğretmenlerimiz tarafından 2023-2024 eğitim öğretim yılında öğrencilere kariyer planları ile ilgili seminer verildi.

2023-2024 öğretim yılında 20 iş yerine ziyaret yapıldı. Kariyer günleri yapılmaktadır.

TEDBİRLER 2.3

EĞİTİM VE ÖĞRETİMDE KALİTENİN ARTIRILMASI	
TEDBİRLER	SORUMLU BİRİM-İDARECİ-KURUL- EKİP
Öğrencileri kendi alanlarında araştırma yapmaya teşvik etmek	Alan Öğretmenleri
Öğrencilere alanında uzman kişilerce seminer verilmesini sağlamak	Okul İdaresi –Alan Şefleri
Öğrencilerin alanları ile ilgili iş yerlerine ziyaretler düzenlemek	Alan Öğretmenleri
Öğrencilere alanları ile ilgili seminer vermek	Alan Şefleri-Rehber Öğretmenler

Stratejik Amaç 2.

Okulumuz öğrencilerine bilgi, beceri olumlu tutum ve davranış kazandırarak girişimci, yenilikçi, yaratıcı, iletişime ve öğrenmeye açık, öz güven ve sorumluluk sahibi sağlıklı ve mutlu bireylerin yetişmesine imkan sağlamak.

Stratejik Hedef2.4.

%40 olan okul içi ve dışı sosyal etkinlik ve spor faaliyetlere katılım oranını her yıl arttırarak 2024-2028 plan dönemi sonunda %70 a çıkarmak.

PERFORMANS GÖSTERGELERİ

SAM	2	PERFORMANS GÖSTERGELERİ	Geçmiş Yıllar			Plan Dönemi Sonu Hedefi
			2020-2021	2021-2022	2022-2023	2024-2028
SH	2.4					
PG	2.4.1	Sosyal etkinlik ve Sportif faaliyetlere katılan öğrenci sayısı	50-85	105	120	260
PG	2.4.2	Sportif faaliyetlerde kazanılan kupa ve madalya sayısı	2	3	5	10

TEDBİRLER 2.4

EĞİTİM VE ÖĞRETİMDE KALİTENİN ARTIRILMASI	
TEDBİRLER	SORUMLU BİRİM-İDARECİ-KURUL- EKİP
Sosyal ve sportif faaliyetlere katılan öğrenciler ödüllendirilecek	Okul İdaresi
Öğrencilerin sosyal ve sportif faaliyetlere katılımları teşvik edilecek	Öğretmenler
Okulda düzenlenen sosyal ve sportif faaliyetler arttırılacak	Okul İdaresi- Öğretmenler
Öğretmenlerin sosyal ve sportif faaliyetlerde aktif görev almaları sağlanacak	Okul İdaresi
Sınıflar arasında spor müsabakaları düzenlenecek	Beden Eğitimi Öğretmenleri
Öğrencilere örnek teşkil etmesi açısından Öğretmenler arasında spor müsabakaları düzenlenecek	Okul İdaresi - Beden Eğitimi Öğretmenleri

3.4.3. TEMA 3-KURUMSAL KAPASİTENİN GELİŞTİRİLMESİ

TEMA:KURUMSAL KAPASİTENİN GELİŞTİRİLMESİ

Stratejik Amaç 3.

Okulumuzda etkin ve verimli bir eğitim öğretim yapısı oluşturmak için fiziki yönden kapasitesini geliştirmek.

Stratejik Hedef3.1.

Atölyelerimizde % 80 olan donanım kapasitesini 2024-2028 plan dönemi içerisinde eksik olan donanımlarını tamamlayarak % 100 e çıkarmak

PERFORMANS GÖSTERGELERİ

SAM	3	PERFORMANS GÖSTERGELERİ	Geçmiş Yıllar				Plan Dönemi Sonu Hedefi
			2019	2020	2021	2022	2024-2028
SH	3.1						
PG	3.1.1	Atölyelerin donanım kapasitelerinin arttırılması üretim atölyesi dahil	%70	%70	%80	% 85	%100

MEVCUT DURUM 3.1.

Okulumuzdaki atölyelerin donanım kapasiteleri % 80 civarındadır.

TEDBİRLER 3.1

KURUMSAL KAPASİTENİN GELİŞTİRİLMESİ	
TEDBİRLER	SORUMLU BİRİM-İDARECİ- KURUL-EKİP
Moda Tasarım Teknolojileri alanındaki atölyelerin sanayi makinalarının bakım ve onarımını yapmak	Okul İdaresi
Moda Tasarım Teknolojileri alanındaki atölyelerin donanım eksikleri tamamlamak	Okul İdaresi
Yiyecek İçecek Hizmetleri alanındaki atölyelerin donanım eksiklerini tamamlamak	Okul İdaresi
Yiyecek İçecek Hizmetleri alanındaki atölyelerin doğal gaz tesisatını döşemek	Okul İdaresi
Güzellik ve Saç Bakım Hizmetleri alanındaki atölyelerin donanım eksiklerini tamamlamak	Okul İdaresi
Bilişim Teknolojileri alanındaki atölyelerin donanım eksiklerini tamamlamak	Okul İdaresi
Çocuk gelişimi ve eğitimi alanının donanım ve malzeme eksiklerini tamamlamak	Okul İdaresi
Güzellik ve Saç Bakım Hizmetleri üretim alanındaki atölyelerin donanım eksiklerini tamamlamak	Okul İdaresi
Yiyecek ve içecek alanındaki üretim atölyelerin donanım eksiklerini tamamlamak	Okul İdaresi

4. BÖLÜM

4.MALİYETLENDİRME

4.1.STRATEJİK PLAN MALİYET TABLOSU

TEMLAR	STRTAEJİK AMAÇLAR – HEDEFLER	MALİYETİ
TEMA-1	STRATEJİK AMAÇ 1	0 ₺
	Stratejik Hedef 1.1	0 ₺
	Stratejik Hedef 1.2	0 ₺
TEMA-2	STRATEJİK AMAÇ 2	50 000 ₺
	Stratejik Hedef 2.1	10 000 ₺
	Stratejik Hedef 2.2	15 000 ₺
	Stratejik Hedef 2.3	15 000 ₺
	Stratejik Hedef 2.4	10 000 ₺
TEMA-3	STRATEJİK AMAÇ 3	500 000 ₺
	Stratejik Hedef 3.1	500 000 ₺
TOPLAM MALİYET		400 000 ₺

5. BÖLÜM İZLEME DEĞERLENDİRME

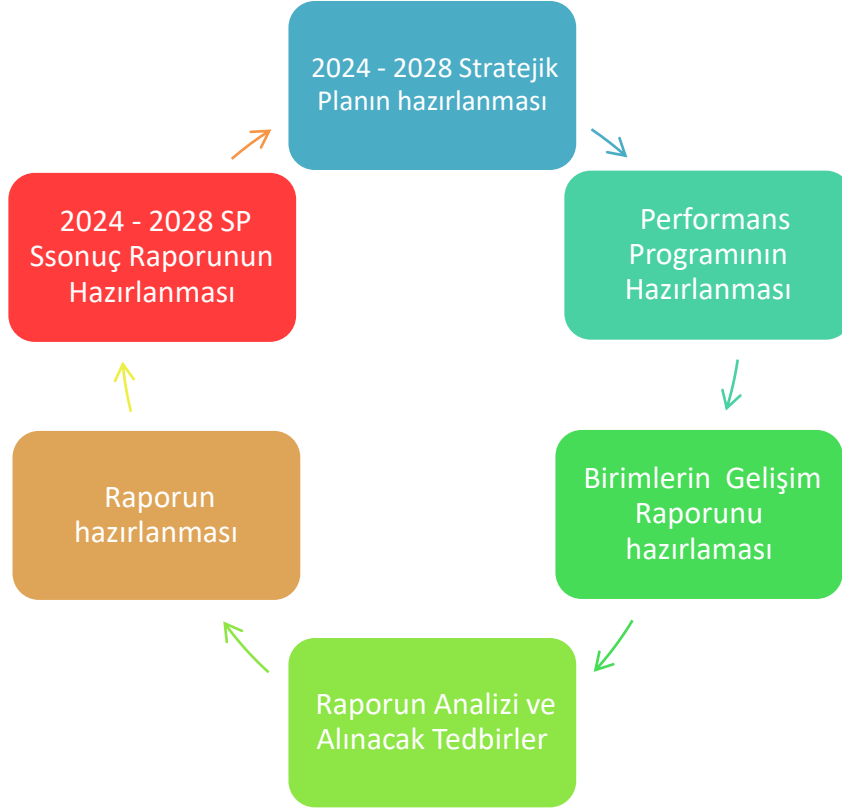

SONUÇ

2024-2028 STRATEJİK PLAN

Rüştü Akın MTAL Stratejik Planı: Geçmiş yıllarda TKY adı altında yapılan stratejik planlar uygulanmış olup güncellemeler yapılmıştır. TKY (Toplam Kalite Ekipleri) oluşturulup yapılan faaliyetler TKY dosyasına konulmuştur. 2019-2023 yılları arası Dünyada Covid 19 ve Türkiye’de 6 Şubat 2023 Depremi gibi olağan dışı olaylar tüm alanlarda tüm kurumların ekstra plana ihtiyacını göstermiştir.

Rüştü Akın MTAL Stratejik Planı Okulumuz olarak böyle durumlarda elimizden gelenin en iyisini yaptığımızın bilincinde olduk. Pandemi dönemi Meslek Lisesi olarak Maske yapımı vb, Deprem döneminde depremzedelere destek kampanyası ile projelerimiz ile faaliyetlerimizi sürdürdük.

Rüştü Akın MTAL Stratejik Planı : 2024-2028 Stratejik Planda önümüzdeki 4 yılda okulumuzda yapılacak yeniliklerin ayrıca Deprem vb. olumsuz durumlardaki acil durumların ve Türkiye Cumhuriyeti 100.yıl vizyonu ve misyonu ile yapılacak iş ve faaliyetlerin planlamasını yapılacaktır.

Rüştü Akın MTAL Stratejik Planı: Üretim Atölyeleri, Uygulamalı Ana Sınıfı, Açık Lise, Mesem gibi bölümler faaliyetini sürdürmektedir.

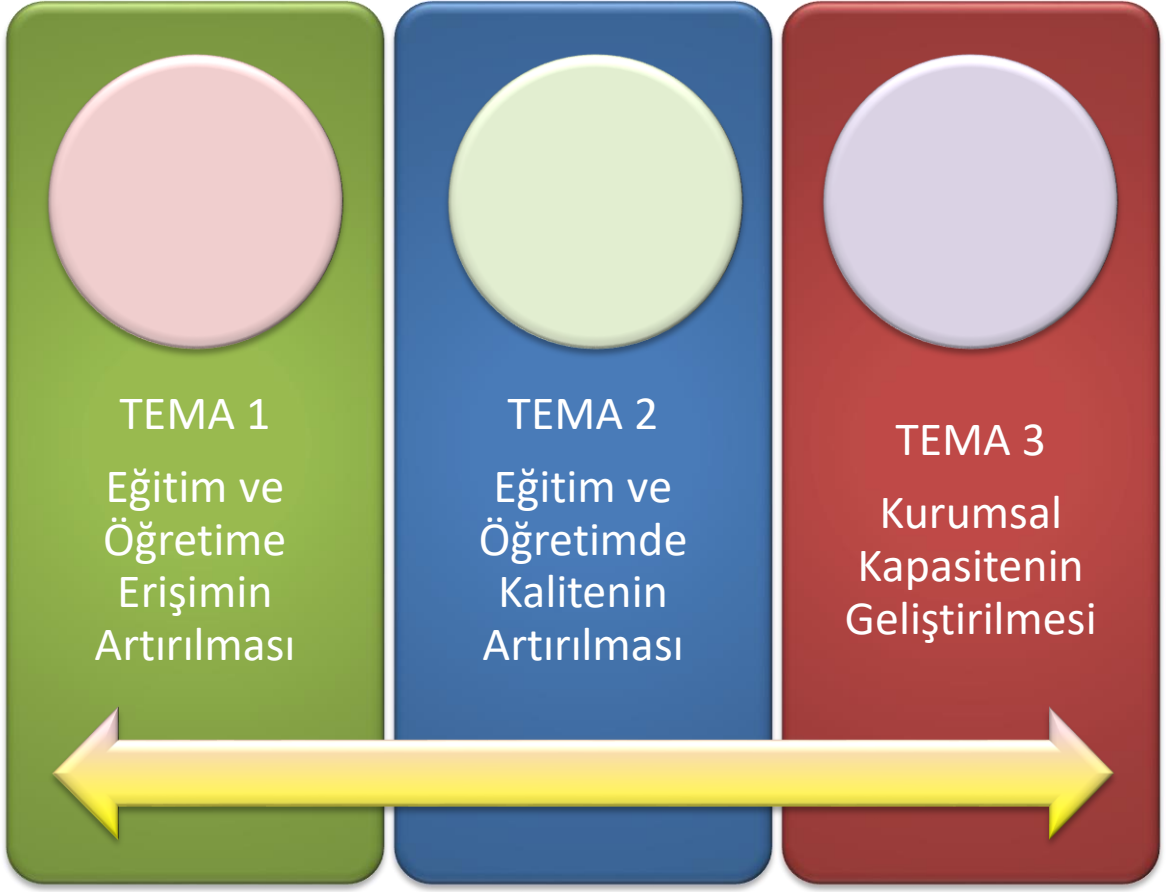

Her Tema için zaten var olan proje ve faaliyetlerimiz 2024-2028 stratejik plan kapsamında da devam edecektir. Yeni Projeler ve planlamalar da var oldukça belirtilecektir.